СТУДЕНЧЕСКАЯ

Издание Архангельского медицинского колледжа

ноябрь 2012 №16

Мир освещается солнцем, а человек – знанием.

От редактора

Привет, привет, наша газета снова с вами, дорогие читатели! Позади целая маленькая жизнь - беззаботное лето: море улыбок, смеха, радости и буря эмоций. Но отдых хорошо, а учёба лучше! Впереди новый учебный год, нужно полностью отвлечься от яркого летнего солнца, и погрузиться в суету студенческих будней!

Приветствую наших первокурсников. Перед вами стоит нелёгкая задача: включиться в новый ритм жизни. Теперь мы - семья. Обращайтесь к нам, к старшекурсникам, мы вам поможем, передадим свой опыт самостоятельности, не так ли ребята? По-моему, студенчество - это самый замечательный период. Например, у меня этот год учёбы - четвёртый, завершающий, но я ни сколько не хочу уходить из этой маленькой сказки… А вам я желаю успехов!

Ну, а кто хочет с головой внедриться в студенческую жизнь колледжа, то милости просим к нам в студенческий совет. Мы всегда всем рады.

До следующего выпуска!

Анастасия Сенишина, 4 курс, отд. «Лечебное дело»

Эй, студент, будь бодрей!

«Прощай, школа! Здравствуй, взрослая жизнь!» - наверняка, с таким девизом вы, дорогие первокурсники, поступали в колледж, и, возможно, даже не представляли, насколько здесь всё серьёзно. Нет, мы не пугаем. Ведь у вас началась студенческая пора, а это очень весело!

Медицина - наука сложная и учиться в медицинском колледже не легко, но интересно. Главное у вас должно быть желание получить профессию, без него никак. Здесь научат дисциплинированности. Ведь на рабочем месте необходимо быть грамотным, серьёзным, ответственным и твёрдо знающим своё дело. В Древней Индии говорили, что у врача должны быть глаз сокола, сердце льва и руки женщины.

Перед вами открылся целый горизонт возможностей для самореализации, самопознания, самосовершенствования. Активно принимайте участие в общественной жизни колледжа, в мероприятиях, которые помогут развить вам свои таланты, занимайтесь в научных, творческих и спортивных кружках. Будьте любознательны, стремитесь всегда вперёд, настойчивость поможет добиваться цели.

Помогайте в трудную минуту товарищам, нуждающимся в помощи, будьте добрыми и чистые сердцем. Ребята, с которыми вы сейчас сидите на занятиях, в будущем могут стать не только вашими лучшими друзьями, но и коллегами!

А сегодня вы несёте гордое звание первокурсника АМК. И мы, студенты второго курса, желаем вам здоровья и поменьше прогулов.

Студенты отделения «Акушерское дело»

Запомните эти мгновения!

Каждый учебный год я стараюсь посетить концерт «Посвящение в студенты». К сожалению, не всегда получалось, так как совпадали занятия, а в этот год мне посчастливилось побывать на нём. Я снова и снова испытывала положительные эмоции: радость, волнение, счастье и каждый раз они новые, другие. Буря впечатлений захватывала дух: успела, и посмеяться, и поплакать. То ли радость за нынешних первокурсников, то ли моё нежелание расставаться с тёплыми, родными для меня уже стенами колледжа заставили «пустить слезу».

Очень тронуло выступление преподавателей. В этот год я воспринимала всё совсем по-другому. Смотря в их добрые, светлые глаза, радостные, родные лица, так захотелось вернуть те счастливые моменты и очутиться снова на первом курсе.

Старшекурсники с нетерпением ждали старую традицию – «Танец реаниматоров», но для нынешних первокурсников решили показать не менее интересную музыкальную «Сценку хирургов».

Говорю спасибо всем выступающим за прекрасно проведённое время! Ведь для меня это был последний такой концерт, и он удался на славу. Я надолго запомню эти счастливые мгновения!

Алеся Герасимовская, 4 курс, отд. «Лечебное дело»

На фото: студенты АМК на празднике "Посвящение в студенты"

Волшебный камень

Осень - время дождей и похолодания и встреча с друзьями долгожданная. А лету твёрдо скажем: «До свидания! Привет, учёба! Лекции и трудные задания!» Да, да начались новые трудовые будни на студенческой скамье. Учась на втором курсе, вновь открываю учебники и грызу «**гранит медицинской науки**». А знают ли наши первокурсники про этот волшебный камень?

«Гранит науки»- что же он из себя представляет… Во-первых, он есть у каждого, кто готов в полной мере познать тайны своей будущей профессии. Во-вторых, этот многогранный камень состоит из множества наук, таких как: анатомия и физиология человека, психология, хирургия, педиатрия, латинский язык и другие дисциплины, необходимые медицине. Камень обладает магическими свойствами: помогает в учёбе и даже может посодействовать на зачёте и экзаменах. Камень очень твёрдый, поэтому чтобы понять материал, необходимо его «хорошенько откусить и проглотить», то есть выучить. Цвет камня зависит от времени суток: днём - красный, так как мозг студента старается запомнить много информации и «накаляется», а ночью - белый, то есть остывает. Место нахождения «гранита науки» - медицинский колледж.

Дорогие первокурсники! В этом году вы поступили в один из лучших колледжей России! В колледже чисто и уютно, хорошие и внимательные преподаватели, всегда помогут в трудную минуту. Вы выбрали самую благородную профессию, ведь от ваших действий, знаний и умений зависит жизнь человека. На вас будут надеяться, вам будут верить …

А сейчас самое главное - это ваше желание учиться, а так же терпение и стремление к достижению поставленной цели. Пусть «гранит науки» будет вам по зубам, то есть не слишком для вас твёрдым, но и не мягким, а крепким и цельным. Пусть цвет камня притягивает ваше внимание, а разноцветные лучи его озаряют тернистую дорогу к прочным знаниям.

Верьте в свою мечту, ребята!

Анна Фомина, 2 курс, отд. «Акушерское дело»

ФЕСТИВАЛЬ ТАЛАНТОВ

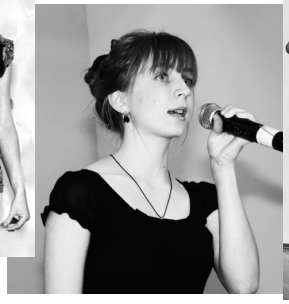

На фото: студенты отделения «Сестринское дело»

Дорога в мечту

Ура, мы – студенты! Мы поступили в Архангельский медицинский колледж на отделение «Лечебное дело»! Каждый из нас попал сюда не случайно, ведь у всех одна цель – стать хорошими врачами. Мы понимаем, что дорога эта длинна и трудна. Стараясь осуществить свою мечту, преодолеваем различные препятствия. Например, трудности на уроках по анатомии, микробиологии, фармакологии. Ещё одна трудность это ранний подъём. Но каждое утро мы его с успехом преодолеваем, ведь очень хочется получать новые знания.

Нам приятно утром видеть улыбки преподавателей и одногруппников. Преподаватели относятся к нам с заботой и любовью. Каждый из них, не жалея сил, помогает достичь нам своей цели. Они разъясняют новый материал и напоминают пройденное в школе.

Нам нравиться здесь учиться. В колледже есть все условия не только для обучения, но и развития в области спорта, искусства. Есть секции по волейболу, баскетболу. Работает тренажёрный зал, который мы часто посещаем. А также есть различные кружки рукоделия, театральные и т.д.

Мы не жалеем о своём выборе. Колледж - старт нашей медицинской карьеры - её основа!

Студенты 1 курса, отд. «Лечебное дело»

ДАВАЙТЕ ПОМОЖЕМ!

День пожилого человека – это праздник! Действительно, не каждому удаётся дожить почти до 90 лет. С одной такой долгожительницей - очень милой гостеприимной бабушкой – нам посчастливилось познакомиться.

А, как всё случилось… Преподаватели нашего колледжа предложили посетить дом пожилых людей, который расположен на улице Суфтина. Недолго думая, мы согласились. Конечно, сначала было не по себе, ведь это очень ответственное дело. Но когда мы пришли туда, наше волнение сразу исчезло. Нас очень хорошо встретили.

Первым делом мы познакомились и почувствовали, что нам очень рады. Наша новая знакомая охотно рассказала про свою жизнь. Мы узнали, что она ветеран Великой Отечественной войны. Помогли ей по дому: помыли окна, посуду. В знак благодарности нас угостили чашечкой чая.

Интересно, что и **у нас тоже появилось праздничное настроение**. Приятно помогать людям, которые нуждаются в поддержке молодежи.

Хочу, чтобы студенты нашего колледжа не боялись, а наоборот активнее взялись бы за благородное дело – помогать людям старшего поколения, оказавшимся на склоне лет одинокими. **Надеемся на вас, ребята.**

Алевтина Шарухина, 2 курс, отд. «Лечебное дело»

Уважаемые студенты!

Библиотека колледжа, в рамках учебно-исследовательской работы обучающихся, проводит **викторину** о последствиях вредных привычек «**Пристрастия, уносящие жизнь**». Вопросы викторины - на сайте колледжа (раздел «Библиотека»). Ответы принимаются до 15 декабря 2012 г. в библиотеке или по электронной почте kulebyakina2011@list.ru с пометкой «Викторина».

Победителей ждут награды.

Поэзия - жизни основа...

В рубрике «**Незабытые строки**» мы печатаем стихи разных авторов. Сегодня **встреча с поэзией Инэль Яшиной**.

Инэль Петровна – первый руководитель нашей литературной студии «**Проба пера**». По образованию она - медицинская сестра, много лет работала в больнице, но поэтический дар определил её жизненный и творческий путь.

С 1991 по 2007 г.г. она возглавляла Архангельское региональное отделение Союза писателей России. Её жизнь оборвалась 12 октября 2011 года. Это был человек большой души и щедрости. И. П. Яшина с увлечением занималась с нашими студентами, была строга и принципиальна и, с присущим ей юмором, создавала на занятиях творческую атмосферу.

***

Поэзия – жизни основа,
На радость мою иль беду?
Лишь выдохнув Главное Слово,
Из этого мира уйду.

***

Я обшарила душу до донца,
А нашла там одну маяту.
Как в чужое взглянула оконце
Или дверь отварила не ту.
Говорили – душою богата.
Где богатство?
Видать – раздала!
Говорили – душою крылата,
Только где они, эти крыла?
Мне сегодня бы –
с миру по нитке –
Тихий голос да ласковый взгляд.
Я сумела бы заново выткать
Самый праздничный в жизни
наряд!
И опять бы наполнила душу
Златом-серебром,
всё для тебя.

Ты послушай, любимый,
послушай!
Слышишь –
ангелы в небе трубят?

***

Я всех своих врагов благодарю!
За их удары Муза платит данью:
Когда страдаю, я стихи творю.
Поэзия всегда жила страданьем.

И если чисто вызвенит строка,
Аукнется в душе волной ударной
Она у мудреца и простака, -
О, как своим врагам я благодарна!

***

Здесь не бывает иначе,
Море сильнее оков,
Море –
в глазах у морячек,
Море –
в сердцах моряков.

***

Всё в мире во трёх измереньях,
А счастье – в одном – без границ!
К тебе мои стихотворенья
Летят, словно стайка синиц.

Букетиком вербовых вичек
Спасаю до Пасхи жильё.
Ты слышишь весёлых синичек?
Ты слышишь ли слово моё?

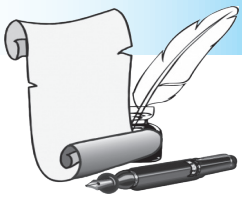

Поэтический дебют

Евгений Подсекин,
1 курс,
отд. «Лечебное дело»

СЧАСТЬЕ

Под скромные улыбки звёзд
Мы в радости нашли любовь,
Идём, смеясь, по парку грёз,
Твой взгляд волнует мою кровь.

Под светом фонаря удачи
Уста мои расскажут счастье.
Я чувств своих совсем не прячу,-
Навеки Ваш в сердечной страсти.

Нам голуби урчаньем милым
Споют о чувствах неземных.
Вы сделали меня счастливым,
Мне крылья дали ангелов ночных.

ВЕТЕР

Слезой дождливой на глазах,
Шуршащим звоном - осень
Расскажет, как многоголосен
Ветра свист в родных краях…

Ах, осень, пение ветров
Мне душу не согреет,
И в городе людских штормов
Холодный ветер веет.

Моя любовь - журналистика

Вспомните фильм Владимира Меньшова «Москва слезам не верит». Там Юрий Васильев, сыгравший роль Рудольфа Рачкова (отец Александры), произносит слова: «Телевидение перевернёт жизнь человечества. Не будет ни книг, ни газет, ни театров, ни кино….» Да, Рудольф был прав. В наше время техника развивается с каждым годом всё быстрее и быстрее, появляются новые компьютеры и телевизоры, одним нажатием кнопки мы можем узнать новости разного характера. Но в отношении газет он сильно ошибался, ведь газеты не исчезают, а наоборот их становится всё больше и больше. Ведь журналистика так увлекательна для людей, что нет ей конца, как нет конца событиям, то есть жизни.

А моё увлечение журналистикой началось, с чего бы вы думали?.. С банального написания сочинения! Да-да! Вот как случается в жизни: маленькое дело рождает большой интерес и любовь на всю жизнь. Пять лет я посвятила газете у себя в школе. За этот небольшой промежуток времени я узнала основы журналистики, получила массу положительных эмоций. Мне представилась возможность побывать на всероссийском слёте юных журналистов «Голос моря» в городе Северодвинске. Там приобрела новых друзей и узнала много полезного, что помогает мне и сейчас заниматься моим любимым делом. Это яркое событие на долго осталось в моей памяти.

Представьте теперь людей, которые всю свою жизнь посвятили журналистике: они интересны в общении, талантливы, трудолюбивы, ведь написать статью – это вложить частичку самого себя.

В журналистике, как в медицине, всё должно быть точно. Умение выражать свои мысли на бумаге поможет и медицинским работникам публиковать свои статьи в газетах и журналах. Грамотно, профессионально написанный материал обязательно принесёт успех.

Анна Фомина, 2 курс,
отд. «Акушерское дело»

Мир увлечений

ЛЕТНИЕ ВПЕЧАТЛЕНИЯ

Уверена, что каждый из наших студентов провёл лето по-своему, и у каждого есть событие, о котором обязательно хочется рассказать. Вот и я не исключение.

Этим летом в августе состоялся **областной слёт под девизом «Мы за здоровый образ жизни»**, в котором я приняла участие. Слёт состоялся в Красноборске. Команды из разных уголков нашей области соревновались по мини футболу, настольному теннису, волейболу, а также участвовали в легкоатлетической эстафете. А ещё мы развешивали плакаты и раздавали листовки населению, пропагандирующие здоровый образ жизни.

Но самое интересное было тогда, когда нас повезли в заброшенную ранее, а ныне восстанавливаемую деревушку **Шеломи**. Природа там настолько живописна, что мы, выйдя из автобусов, на миг притихли, впитывая покой и нетронутую красоту округи. Там мы расставили палатки и разожгли костёр, на котором готовили еду. Наступил вечер и под покровом темноты все собрались у большущего костра. Было так увлекательно, что даже надоедливые комары не мешали петь песни под гитару и разговаривать.

Мы узнали, что в этой деревне зимой живёт всего один человек, всю жизнь прожил он здесь. Вот он-то и повёл нас на следующий день к двум церквушкам, одна из которых каменная, а другая - деревянная. **Каменная церковь возведена, аж, в 1780 году** (на фото). Эти церкви, а на лето сюда приезжают бывшие жители, реставрируют своими силами. И мы с удовольствием оказали посильную помощь: девушки носили кирпичи и выметали щепу, а юноши – разгружали доски.

Эта поездка оставила много приятных впечатлений, мы как будто бы перенеслись в другое время. Каждому желаю при возможности побывать там, где прошлое соприкасается с настоящим.

Мы приобрели новые знакомства и зарядились положительной энергией. Эмоций море и много выводов, которые говорят о том, что хорошо провести время можно и без всех этих вредных привычек, вроде выпивки и табака…

Мы выбираем здоровый образ жизни!

Юлия Боровая, 2 курс, отд. «Фармация»

СЧАСТЬЕ – УМЕТЬ БЕГАТЬ

Осень - пора урожая. Наша спортивная осень оказалась урожайной на победы.

В конце сентября в Архангельске состоялся традиционный «Кросс наций». Спортивную честь колледжа защищали 18 человек да ещё плюс выпускница 2010 года Виктория Радюшина. В общем зачёте наши девушки показали неплохой результат: Некрасова Анна (гр. 4-2) прибежала к финишу четвёртой, Рыжкова Екатерина (гр. 2-5) и Чалая Валерия (гр. 2-1) поделили между собой 5 место. Так держать! Вы добились победы, хотя было очень много участников забега, а значит, вы - настоящие спортсменки.

В октябре состоялось областное первенство по кроссу среди женских команд СПО на дистанции 2 км. В составе команды: Балашова Е., Некрасова А., Рыжкова Е., Чалая В. и Окулова О. – те, кто бегает быстрее всех. И в этом забеге наши девушки стали чемпионками! Не зря весь сентябрь провели на беговой дорожке.

Молодцы!

В личном зачёте результаты распределились так: серебро – у Балашовой Евгении, бронза – у Некрасовой Анны, 5 место завоевала Чалая Валерия, 6 место – Рыжкова Екатерина. Девочки, от всей души поздравляем вас с такими результатами и желаем новых достижений!

А я для вас нашла высказывание Уильма Шекспира: **«Чтобы поймать счастье, надо уметь бегать».**

Анастасия Сенишина, 4 курс, отд. «Лечебное дело»

На фото (слева направо):
Чалая Валерия,
Балашова Евгения,
Бритвин Виктор Васильевич,
Некрасова Анна,
Рыжкова Екатерина.

Студенческая

Адрес редакции: 163002, г. Архангельск пр. Новгородский, 21.
Учредитель - Архангельский медицинский колледж
Редактор - Сенишина Анастасия, 4 курс
Комп. верстка, дизайн - Т.М. Семьина, А.Г. Бабаджанян

Отпечатано в ОАО «ИПП «Правда Севера»,
163002, г. Архангельск, пр. Новгородский, 32.
Заказ 6444 Тираж 999
Подписана в печать 07.11.2012 в 15:00
Распространяется бесплатно.